acceso 360

15/07/2020

Resumen de prensa del IEF

Instituto de la Empresa Familiar

REBOLD

ÍNDICE

EMPRESA FAMILIAR

Fecha	Titular/Medio	Pág.	Docs.
15/07/20	ACEFAM SIGUE APOSTANDO POR LA VIABILIDAD DE LAS EMPRESAS Y EL MANTENIMIENTO DEL EMPLEO / El Diario Montañés	4	1
15/07/20	LAS EMPRESAS FAMILIARES REAFIRMAN SU COMPROMISO / La Rioja	5	1
15/07/20	«CERCA DEL 90% DE LAS EMPRESAS SON FAMILIARES EN LA RIOJA» / La Rioja	6	1

ECONOMÍA

Fecha	Titular/Medio	Pág.	Docs.
15/07/20	BBVA RESEARCH PREVÉ QUE EL PIB CREZCA UN 10% ESTE TRIMESTRE TRAS CAER UN 22% DE ENERO A JUNIO / Cinco Días	8	1
15/07/20	UN 30% DE LAS PYMES HARÁ AJUSTES DE EMPLEO POR EL COVID, SEGÚN FACEBOOK / Cinco Días	9	1
15/07/20	HACIENDA ACTIVA LA CONFECCIÓN DE LOS PRESUPUESTOS / El Economista	10	1
15/07/20	EL IPC CONTINÚA EN NEGATIVO EN JUNIO, PESE AL ALZA DE LUZ Y GASOLINAS / El Economista	11	1
15/07/20	EL PIB DE REINO UNIDO CRECE UN 1,8% TRAS EL 'GRAN CONFINAMIENTO' / El Economista	12	1
15/07/20	MERKEL ENFRÍA LA CUMBRE A SÁNCHEZ / El Mundo	13	1
15/07/20	BRUSELAS PLANTEA REFORMAR LAS REGLAS DEL CONTROL ECONÓMICO POR LA CRISIS / El País	14	2
15/07/20	EL BBVA CALCULA QUE LAS AYUDAS DEL GOBIERNO EVITARON LA CAÍDA DE 3,5 PUNTOS DEL PIB / El País	16	1
15/07/20	UNAS 990 'START-UPS' CREARON 7.000 EMPLEOS EN EL 2019 / El Periódico de Catalunya	17	1
15/07/20	HACIENDA DA EL PISTOLETAZO DE SALIDA A LOS PRESUPUESTOS MÁS DIFÍCILES / Expansión	18	1
15/07/20	MERKEL ENFRÍA LAS ESPERANZAS DE SÁNCHEZ DE CARA AL CONSEJO: "HAY DISCREPANCIAS" / Expansión	19	2
15/07/20	BBVA PREVÉ QUE EL AÑO TERMINE CON UNA TASA DE PARO PRÓXIMA AL 20% / Expansión	21	1

acceso 360

EMPRESA FAMILIAR

Instituto de la Empresa Familiar

REBOLD

EL DIARIO MONTAÑÉS
El Diario Montañés
Cantabria
15/07/20
Pr: Diaria
Tirada: 21.962
Dif: 18.533
Cod: 133417104
Pagina: 32
Secc: ECONOMÍA Valor: 1.319,95 € Area (cm2): 164,2 Ocupac: 18,22 % Doc: 1/1 Autor: Num. Lec: 92000

Acefam sigue apostando por la viabilidad de las empresas y el mantenimiento del empleo

M. A. SAMPERIO

SANTANDER. La Asociación Cántabra de la Empresa Familiar (Acefam) ha celebrado ayer su asamblea general anual, por primera vez en sus veinte años en formato virtual, en la que se ha aprobado la gestión y las cuentas del año pasado, así como el presupuesto de 2020. La presidenta de la asociación, Paloma Fernández, lanzó un mensaje de unidad y de participación frente a la pandemia de coronavirus y afirmó que si bien «esto también pasará», aunque «la crisis continúa y desgraciadamente no sabemos cuándo va a llegar a su fin», dijo. Acefam apuesta por seguir luchando por la viabilidad de las empresas y el mantenimiento del empleo.

La asamblea cuenta tradicionalmente con la colaboración de Banco Santander. Su director comercial para Empresas en Cantabria, Juan Manuel Ballesteros recordó el compromiso de la entidad con las empresas familiares, que son «fruto de la valentía y el esfuerzo de una familia».

Las empresas familiares están decididas a «dar la cara» en esta grave crisis luchando por la viabilidad de sus negocios y la continuidad de sus trabajadores. «No nos queda otra que seguir mirando hacia adelante como hemos hecho siempre», afirmó la presidenta de Acefam. La empresa familiar supone el 92% de todas las compañías, el 82,5% del empleo privado y casi el 62 % del PIB cántabro.

Paloma Fernández

Fernández explicó que las principales preocupaciones son que los ERTE no se tengan que convertir en ERE y la posibilidad de que suban los impuestos

La asamblea aprobó la incorporación de 6 nuevos miembros: Artipubli, Transportes Landaluce, Maderas García Varona, Revenga Nieto Abogados, Iniciativas y Proyectos de Cantabria (IPC) y Logística de Servicios Pesqueros (LSP). La asociación reúne a 64 de las principales empresas familiares de la región.

LA RIOJA La Rioja
La Rioja
15/07/20
Pr: Diaria
Tirada: 8.536
Dif: 7.451
Cod: 133416660
Pagina: 10
Secc: LOCAL Valor: 2.138,47 € Area (cm2): 321,3 Ocupac: 35,96 % Doc: 1/1 Autor: SERGIO MARTÍNEZ Num. Lec: 82000

Las empresas familiares reafirman su compromiso

AREF. La Asociación Riojana de la Empresa Familiar se suma a la campaña 'Damos la cara', que busca poner en valor su vínculo con la sociedad riojana

SERGIO MARTÍNEZ

Toda la sociedad riojana está viviendo un 2020 complejo e imprevisto. Un año que está poniendo a prueba su fortaleza en todos sus ámbitos. Y ante las dificultades, muchas son las iniciativas que están tomando forma con una mirada optimista y constructiva. 'Damos la cara' es una de ellas, impulsada por las empresas familiares de todo el país y a la que se han adherido varias compañías riojanas a título individual así como la Asociación Riojana de Empresas Familiares (AREF).

El movimiento 'Damos la cara' ha pretendido mostrar en las últimas fechas la actividad de las empresas familiares en relación a la recuperación de la actividad económica y laboral en plena crisis del coronavirus. «Teníamos ganas de hacernos más visibles, poner en valor nuestra importancia en el tejido empresarial y reflejar el compromiso con la sociedad de todas las personas que trabajan en las empresas familiares, no solamente de los empresarios», explica Daniel Marín, presidente de la AREF.

La asociación riojana se ha unido de forma general a esta campaña pero también empresas como Lácteos Martínez, Conservas el Cidacos, Grupo Rafael González, Martínez Somalo, Victoria Restauración o Grafometal, lo han hecho de forma particular elaborando vídeos que reflejasen su actividad y con movimientos en las redes sociales que han servido de base para una campaña que tiene un carácter integrador. «Ha sido algo espontáneo y que ha surgido desde abajo», apunta Daniel Marín. Enfocan la actual crisis incidiendo en unos valores ligados a ese marcado carácter familiar y ligado a la tierra que contribuyan a liderar la recuperación.

La campaña se ha articulado a través de vídeos que reflejan la actividad y de testimonios en las redes sociales

LOS DATOS

Campaña. Cerca de 1.400 empresas que integran a más de un millón de trabajadores se han sumado por el momento a 'Damos la cara' en España.

En la red. En la página web 'www.damoslacara.com' se suman los testimonios de empresas de todo el país y sus actuales experiencias, invitando a más a sumarse a la campaña.

LA RIOJA La Rioja
La Rioja
15/07/20
Pr: Diaria
Tirada: 8.536
Dif: 7.451
Cod: 133416601
Pagina: 10
Secc: LOCAL Valor: 2.347,99 € Area (cm2): 352,8 Ocupac: 39,48 % Doc: 1/1 Autor: S.M. LOGROÑO. Desde la Asociación Num. Lec: 82000

«Cerca del 90% de las empresas son familiares en La Rioja»

Daniel Marín Presidente de la AREF

El máximo representante de la entidad asegura que «las empresas familiares somos más resistentes» para afrontar la compleja situación actual

S.M.

LOGROÑO. Desde la Asociación Riojana de la Empresa Familiar (AREF), Daniel Marín, su presidente y director general de Grafometal, recalca la importancia de estas entidades en la economía regional: «En La Rioja el porcentaje es algo superior a la media nacional, cerca del 90% de las empresas son familiares y generamos el 75% del empleo privado». Además, realiza un llamamiento a que «la clase política apoye a las empresas familiares y actúen con amplitud de miras en sus políticas fiscales».

Cerca de 1.400 compañías se han unido a 'Damos la cara' a nivel nacional, representando todas ellas a más de un millón de personas. Marín comenta cómo también han querido recalcar con esta campaña que «las empresas familiares son un buen sitio para estar y que queremos ser visibles no solamente los empresarios sino también los trabajadores que forman parte de nuestros proyectos».

Las empresas familiares se han visto gravemente afectadas por la actual crisis del coronavirus, pero Daniel Marín apunta que «esta situación tan complicada se vive en las empresas familiares siendo conscientes de que somos más resistentes y que tenemos el foco en el largo plazo, con la idea de que el negocio pase a la siguiente generación», concluyendo que «las empresas familiares duran de media el triple que las que no lo son».

«Las empresas familiares son un buen sitio para estar y queremos ser visibles los empresarios y nuestros trabajadores»

Daniel Marín, presidente de la AREF. SONIA TERCERO

acceso 360

ECONOMÍA

Instituto de la Empresa Familiar

REBOLD

CincoDías
Cinco Días
España
15/07/20
Pr: Diaria
Tirada: 25.171
Dif: 17.439
Cod: 133405234
Pagina: 23
Secc: POLÍTICA - ECO Valor: 13.028,36 € Area (cm2): 837,1 Ocupac: 81,94 % Doc: 1/1 Autor: JUANDE PORTILLO MADRID Num. Lec: 50000

La crisis del coronavirus

BBVA Research prevé que el PIB crezca un 10% este trimestre tras caer un 22% de enero a junio

Las medidas del Gobierno habrían evitado 3,5 puntos más de caída y el crédito otros 4,5

Teme un retroceso anual del 11,5% y un déficit del 14,4%

JUANDE PORTILLO
MADRID

La economía española ha retomado finalmente la senda del crecimiento este trimestre con un incremento inéditamente vertical y a doble dígito, del 10%, que no bastará, sin embargo, para compensar la caída a plomo, del entorno del 22%, sufrida en el primer semestre del año como consecuencia de la crisis del coronavirus. Así lo recoge el *Informe de situación España* publicado ayer por BBVA Research, que ofrece por primera vez una estimación de la magnitud del alza prevista para el tercer trimestre, pero que actualiza a la baja sus previsiones para el conjunto del año.

El servicio de estudios del banco estima que, tras la caída del 5,2% del PIB de enero a marzo, la economía española retrocedió un 17% durante el segundo trimestre del año, el que concentró el grueso de las medidas de confinamiento y parálisis de la actividad comercial decretadas durante el estado de alarma para prevenir la propagación del virus. A partir de ahí, los incrementos previstos del 10% y el 6% para el tercer y cuarto trimestre, respectivamente, no bastan para salvar el año con saldo positivo. De hecho, dada la magnitud final de la caída, BBVA Research estima ahora que el PIB español cerrará 2020 con un retroceso del 11,5%, frente al 8% que planteó inicialmente.

A su vez, la entidad revisa al alza el ritmo de recuperación previsto para 2021, hasta el 7%, pero recuerda que el rebote será solo parcial y pone en duda incluso que la recuperación de los niveles precrisis pueda alcanzarse en 2022.

En paralelo, calcula que la tasa de paro habría saltado del entorno del 14% al 17,7% en el segundo trimestre del año y seguirá ascendiendo hasta el 19,6% a finales del ejercicio, si bien espera una tasa media anual del 17,4% este año, apenas rebajada al 17,1% en 2021.

La efectividad de las restricciones de movilidad y actividad en España explicarían el fuerte impacto económico sufrido, expone el responsable de análisis económico de la entidad, Rafael Doménech, alertando de que la recuperación –notable ya en muchos campos– está siendo heterogénea por sectores y regiones.

Pese a todo, en BBVA Research defienden que todo podría haber sido mucho peor de no ser por las medidas del Gobierno que, en respuesta a la crisis, ha movilizado fondos equivalentes al 15% del PIB. De este monto, el paquete de medidas con impacto presupuestario impulsadas por el Gobierno para paliar la crisis, habrían reducido la caída en 3,5 puntos de PIB (con un coste público similar). El lote incluye los planes de apoyo al turismo y la automoción; el fondo no reembolsable para las comunidades autónomas; la aprobación del ingreso mínimo vital (que ven clave para reducir la pobreza pero instan a vigilar de cerca para evitar efectos indeseados); y la extensión de los ERTE ligados al Covid-19 hasta el 30 de septiembre. En este campo, BBVA Research reconoce que el mecanismo ha servido como alternativa al despido de hasta 3,4 millones de beneficiarios, si bien insta a no prorrogarlos "indefinidamente", priorizando la reincorporación de los trabajadores afectados en sectores productivos con futuro.

En paralelo, la entidad estima que el plan 100.000 millones de euros en avales públicos del ICO, el esfuerzo de la banca por ampliar la financiación en un momento de máxima incertidumbre y el respaldo del Banco Central Europeo habrían impedido un retroceso de otros 4,5 puntos de PIB.

Como consecuencia de la batería de medidas desplegada, BBVA calcula que el déficit público español podría dispararse este año del 2,8% al entorno del 14,4%, para cerrar 2021 en el 8,4%. De esta forma, la deuda pública saltaría del 95% al 123% del PIB. "La situación fiscal de esta crisis no tiene precedentes, empequeñece el deterioro de las cuentas públicas que vimos en la Gran Recesión y supone un riesgo adicional de sostenibilidad para las cuentas públicas", valora Doménech.

La zona euro cederá un 8,5%

"Damos una salida más lenta y gradual" de la crisis "de la que teníamos hasta ahora", señaló por su parte Jorge Sicilia, economista jefe del grupo BBVA, matizando que también han revisado a la baja su estimación de crecimiento global, del -2,4% al -3,1%. Más allá, el servicio de estudios espera que la eurozona caiga un 8,5% este año (y repunte un 5,8% el año que viene) o que EE UU caiga un 5,1% (y rebote un 3,5% en 2021); si bien asume que China, origen de la pandemia, logrará cerrar el año con un crecimiento positivo, del 2,2%, que elevará al 5,5% en 2021.

En todo caso, la incertidumbre es máxima y todo es susceptible de empeorar y de mejorar. Así, las proyecciones de BBVA no recogen el riesgo de que una segunda oleada del virus obligue a confinar de nuevo a los españoles en otoño, aunque sí prevé que sigan surgiendo brotes locales controlados. Espera, además, que el mundo cuente con un tratamiento efectivo en primavera de 2021. Finalmente, tampoco incorpora los efectos beneficiosos que pueda tener el plan de recuperación europeo, ya que está pendiente de acordar, que movilizaría el 5,4% del PIB comunitario.

Calcula que la tasa de paro llegará a alcanzar el 19,6% en el último trimestre del año

La recuperación del PIB en 2021 sería parcial, del 7%, y duda si será completa en 2022

Actualización de las previsiones económicas de BBVA Research

PIB: nivel y crecimiento Índice desestacionalizado 1T 19 =100

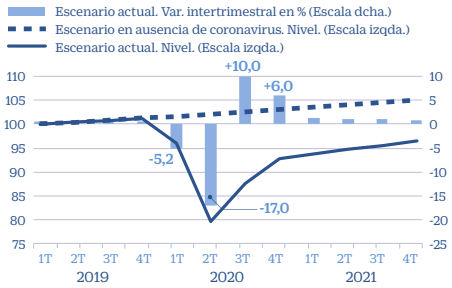

Apertura comercial en España por provincia

Crecimiento interanual en % del número de TPV operativos de BBVA entre marzo y julio de 2020

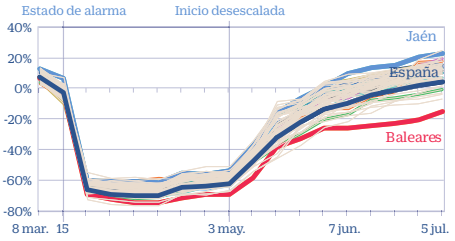

Medidas con impacto presupuestario aprobadas por el Gobierno hasta el 10 de julio

En % de PIB

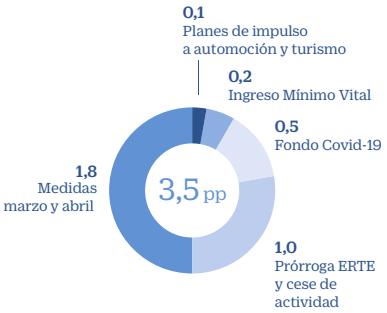

PIB real
Var. en %

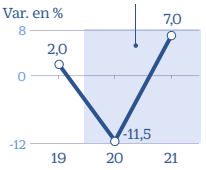

Tasa de paro
% de población activa

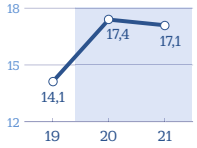

Deuda pública
% de PIB

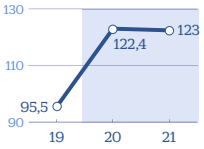

Déficit
% de PIB

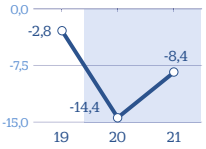

Fuente: BBVA Research

CINCO DÍAS

CincoDías
Cinco Días
España
15/07/20
Pr: Diaria
Tirada: 25.171
Dif: 17.439
Cod: 133405264
Pagina: 12
Secc: E & F Valor: 1.629,42 € Area (cm2): 104,7 Ocupac: 10,25 % Doc: 1/1 Autor: M. J. MADRID Num. Lec: 50000

Un 30% de las pymes hará ajustes de empleo por el Covid, según Facebook

M. J.
MADRID

Un 30% de las pymes en España no han conseguido mantener activos sus negocios como consecuencia de los efectos del Covid-19, según un informe de Facebook elaborado en colaboración con el Banco Mundial y la OCDE. La cifra va en línea con la media global, donde un 26% de las pymes tuvieron que cerrar o interrumpir sus actividades. Pero, mientras en España, un 70% de las pymes se mantienen activas, esa cifra se eleva al 77% en Portugal, al 81% en Francia y al 84% en Italia.

Igualmente, el 30% de las pymes en España dice que a consecuencia de esta crisis ha tenido que recortar empleos, un porcentaje en línea con la media global (33%). Las ventas también se han visto afectadas entre las pymes españolas, bajando en un 65%, en línea con otros países europeos como Francia y el Reino Unido (64%) o Alemania (66%).

El informe, a partir de 30.000 encuestas a pymes en más de 50 países, muestra los significativos cambios sufridos por los negocios en estos meses. “La mayoría ha hecho un gran esfuerzo para mantenerse a flote y muchas pymes han acelerado su digitalización. Un 43% de pymes españolas en Facebook asegura que en el último mes, al menos el 25% de sus ventas han sido digitales”, revela.

elEconomista.es
El Economista
España
15/07/20
Pr: Diaria
Tirada: 13.881
Dif: 9.434
Cod: 133405175
Pagina: 8
Secc: POLÍTICA - ECO Valor: 4.294,16 € Area (cm2): 267,5 Ocupac: 29,51 % Doc: 1/1 Autor: Agencias MADRID. Num. Lec: 69000

Hacienda activa la confección de los Presupuestos

La ministra Montero firma la orden de salida en la tramitación de las Cuentas Públicas

Agencias MADRID.

La ministra de Hacienda y portavoz del Gobierno, María Jesús Montero, anunció ayer que ha firmado la orden de elaboración de los Presupuestos Generales del Estado (PGE) de 2021, lo que supone el "primer paso" para iniciar la tramitación de las cuentas públicas, "imprescindibles para la reconstrucción social y económica del país" tras la pandemia.

Al término de la reunión del Consejo de Ministros, Montero dijo que los Presupuestos deben ayudar a la reactivación económica mediante una apuesta por un crecimiento más sostenible y que permita la adaptación del tejido productivo a las nuevas realidades, como la digitalización, sobre la que se han dado "pasos de gigante" durante la pandemia.

La ministra afirmó también que las nuevas cuentas harán una apuesta decidida por la cohesión, la justicia social y la igualdad de oportunidades, en definitiva, por el "fortalecimiento" del estado de bienestar, de forma singular por el "refuerzo" del sistema sanitario público para que cuente con los recursos suficientes ante cualquier situación futura.

Asimismo, Montero afirmó que los Presupuestos del próximo año deben permitir la "canalización" de los recursos que se activen desde Europa, con una apuesta por la investigación, la innovación, las nuevas tecnologías, el turismo, la hostelería o el medioambiente.

En el Gobierno creemos que esta crisis no puede suponer un freno para los objetivos de desarrollo sostenible o para aquellas políticas que promueven la igualdad de oportunidades, sino un aliciente para que sigamos impulsándolas, así como la creación de empleo, como objetivo prioritario para 2021 y 2022", subrayó.

La orden del Ministerio de Hacienda en relación a los Presupuestos es considerada el pistoletazo de salida en la tramitación de las cuentas públicas, ya que plasma las prioridades y objetivos políticos del Gobierno en materia de ingresos y gastos. Asimismo, fija los plazos en los que los departamentos ministeriales deben remitir a la Secretaría de Estado de Presupuestos y Gastos sus propuestas presupuestarias.

Ayudas a empleo

Por otra parte, el Consejo de Ministros aprobó ayer un real decreto de subvenciones al empleo, que contempla ayudas directas por valor de más de 51 millones de euros, 42 millones para Canarias. El texto, que tiene como finalidad hacer efectivas políticas activas de empleo, en programas de fomento del empleo y formación, se basa en la colaboración del Servicio Estatal Público de Empleo (SEPE) con organismos de la Administración General del Estado.

100
MILLONES DE EUROS

El Gobierno anunció ayer la aprobación de la distribución de 100 millones de euros entre las comunidades y ciudades autónomas para la realización del Programa de Protección a la familia y atención a la Pobreza Infantil. En concreto, un primer bloque de 45 millones de euros irán destinados a proyectos de Protección a la familia y atención a la Pobreza Infantil, con el objetivo de mejorar la situación social y laboral de las familias vulnerables.

elEconomista.es
El Economista
España
15/07/20
Pr: Diaria
Tirada: 13.881
Dif: 9.434
Cod: 133405227
Pagina: 7
Secc: E & F Valor: 1.750,45 € Area (cm2): 108,6 Ocupac: 12,03 % Doc: 1/1 Autor: eE MADRID. Num. Lec: 69000

El IPC continúa en negativo en junio, pese al alza de luz y gasolinas

La inflación se sitúa en -0,3% anual, pero abandona la caída

eE MADRID.

El Índice de Precios de Consumo (IPC) subió un 0,5% en junio en relación al mes anterior y elevó seis décimas su tasa interanual, hasta el -0,3%, frente al -0,9% de mayo, según los datos publicados este martes por el INE, que coinciden con los avanzados a finales del mes pasado.

Con este avance de seis décimas, el IPC interanual rompe una racha de cuatro meses de retrocesos y encadena ya tres meses en tasas negativas. El organismo estadístico ha atribuido el aumento de la tasa interanual del IPC al encarecimiento de la electricidad y de los carburantes y combustibles, frente a la bajada de precios que registraron en junio de 2019.

2,8
POR CIENTO

Es el incremento del precio de los alimentos frescos en junio, comparado con el año pasado.

Frente al aumento de las gasolinas y la luz, el grupo de los alimentos recortó en junio su tasa interanual siete décimas, hasta el 2,8%. Estadística también destaca el comportamiento de los precios de los alimentos, cuya tasa anual pasa del 3,5% en mayo al 2,8% en junio y dentro de ellos, los alimentos no elaborados, que recortaron casi 1,5 puntos su tasa, hasta el 4,1% por el menor aumento de los precios de las frutas frescas y el abaratamiento de la carne de porcino y la de ave y de las legumbres y hortalizas frescas.

elEconomista.es
El Economista
España
15/07/20
Pr: Diaria
Tirada: 13.881
Dif: 9.434
Cod: 133405314
Pagina: 10
Secc: POLÍTICA - ECO Valor: 2.295,43 € Area (cm2): 143,0 Ocupac: 15,78 % Doc: 1/1 Autor: Agencias MADRID. Num. Lec: 69000

El PIB de Reino Unido crece un 1,8% tras el 'gran confinamiento'

Entre marzo y mayo, la actividad británica se despeñó un 19,1%

Agencias MADRID.

El Producto Interior Bruto (PIB) de Reino Unido registró una caída del 19,1% entre los meses de marzo y mayo, los más afectados por las restricciones y las medidas de confinamiento impuestas para contener la pandemia del coronavirus Covid-19, aunque durante el mes de mayo logró repuntar un 1,8%, según los datos oficiales británicos, estimados por la Oficina Nacional de Estadística (ONS).

No obstante, en términos mensuales la segunda mayor economía de Europa registró en mayo una expansión del 1,8%, después de haber caído un 20,3% en abril y un 6,9% en marzo.

De este modo, la actividad económica de Reino Unido se situaba al finalizar el quinto mes del año un 24,5% por debajo del nivel registrado en febrero, antes del impacto de la pandemia.

Con todo, entre los meses de marzo y mayo, la actividad del sector servicios retrocedió un 18,9% y las actividades de producción cayeron un 15,5%, mientras que la construcción retrocedió un 29,8% y la agricultura un 6,3%.

29,8
POR CIENTO
Es la caída que registró la construcción en Reino Unido entre marzo y mayo.

Por su parte, en mayo, a medida que comenzaron a levantarse gradualmente las restricciones, la actividad del sector servicios creció un 0,9% y la del sector de producción un 6%, con un crecimiento del 8,2% de la construcción, pero una contracción del 6,2% en la agricultura.

Signos de recuperación

"Las manufacturas y la construcción de viviendas mostraron signos de recuperación. A pesar de esto, la economía todavía era un cuarto más pequeña en mayo que en febrero", declaró Jonathan Athow, estadístico nacional adjunto de Estadísticas Nacionales de ONS, quien además señaló que, a pesar del rebote en el comercio minorista, la persistencia de algunas restricciones prolongó la crisis de otros servicios.

EL MUNDO
El Mundo
España
15/07/20
Pr: Diaria
Tirada: 112.939
Dif: 80.719
Cod: 133405946
Pagina: 29
Secc: ECONOMÍA Valor: 47.537,96 € Area (cm2): 780,9 Ocupac: 91,6 % Doc: 1/1 Autor: CARMEN VALERO BERLÍN El presidente, Pedr Num. Lec: 665000

La canciller alemana, Angela Merkel, recibe al presidente español, Pedro Sánchez, ayer, en Berlín. ALEXANDER BECHER /EFE/ EPA

Merkel enfría la cumbre a Sánchez

● Admite ante el presidente español que «el tiempo apremia» pero advierte de que aún «persisten notables diferencias» entre los socios ● Sánchez llama a «superar los vetos» en la UE ante una negociación «histórica»

CARMEN VALERO BERLÍN

El presidente, Pedro Sánchez, tuvo más suerte ayer en Berlín con la canciller Angela Merkel que la víspera, en La Haya, con el neerlandés Mark Rutte en cuanto a las formas. La alemana, presidenta de turno de la UE, le dio todo lo que podía garantizar de cara a la negociación del Fondo Europeo para la Reconstrucción. Acudirá a la cumbre europea en Bruselas con ánimo de lograr un acuerdo tras la catástrofe del Covid-19, aunque no será fácil y, ya avisa, puede que no se consiga todavía.

En una comparecencia previa a las conversaciones, la canciller declaró que pondrá sobre la mesa una propuesta de compromiso en la cumbre europea que arranca a finales de semana en Bruselas, pues los estragos causados por la pandemia del coronavirus son enormes y «el tiempo apremia».

«Hay posiciones muy diferentes, pero la parte alemana viajará a Bruselas con disposición al compromiso», dijo la canciller, aunque rebajó las expectativas de Sánchez al señalar que puede que ese acuerdo precise de una cita posterior.

Sánchez reiteró que julio debe ser el mes del compromiso y recordó que la Unión Europea no se ha construido a base de «vetos», sino de diálogo y compromiso. En búsqueda de una sintonía perfecta con la canciller, Sánchez trazó su visión de lo que ha de ser la UE del futuro, incidiendo en las palabras y conceptos claves de la canciller: digitalización y ecología. Manifestó igualmente la necesidad de que Europa recobre su autonomía en materia de sanidad y no olvidó apelar a la solidaridad con África.

Sánchez parafraseo a la canciller para calificar la crisis del coronavirus como el mayor desafío al que se enfrenta España desde la Guerra Civil, como ella hizo en su día al comparar la situación de Alemania con la mas seria desde la II Guerra Mundial.

De seguir en privado con la mirada puesta en la Historia, uno de los argumentos que Sánchez podría poner sobre a la mesa para que Merkel interceda en favor de España e Italia ante los cuatro *frugales* está en los libros. Alemania fue un acreedor que nunca pagó. No pagó los créditos dados por EEUU para hacer frente a las indemnizaciones impuestas en el Tratado de Versadas de 1919. Después se benefició de la llamada *moratoria Hoove* y del Tratado de Lausaa, por el que Francia y Reino Unido renunciaron a los pagos que tenían pendientes: el 98% de las deudas que hasta entonces acarreaba Alemania se las llevó el viento. Tras la II Guerra Mundial, los aliados condonaron en 1953 grandes cantidades a Alemania. Entre los países que se sumaron a ese perdón estaban España e Italia. No así Holanda, Finlandia y Austria, el núcleo duro del cuarteo.

El mensaje del neerlandés, Mark Rutte, previo a su reunión con Sánchez, en el sentido de que sin reformas no habrá ayudas, vale cuantos apoyos tenga. Abiertamente, es el portavoz de otros tres socios europeos: Austria, Dinamarca y Suecia. Bajo la alfombra, puede que también el de Alemania.

Merkel, como presidenta de turno de la UE, ha asumido el papel de mediadora, pero no aceptará soluciones contrarias a los intereses de Alemania. Y los alemanes no dan nada gratis. Las críticas constantes del Bundesbank a la política laxa del Banco Central Europeo, encaminada según ellos a apoyar a las economías del sur, es sólo un ejemplo.

No hay voces españolas de peso en los medios alemanes. Las informaciones que llegan de España a los lectores alemanas no transmiten, salvo excepciones, imágenes de una coalición de gobierno cohesionada y con buen rumbo. En su defecto, las apariciones de expertos financieros y miembros de los gobiernos holandeses o austriacos es continua.

Este domingo, le tocó el turno al canciller austríaco, Sebastian Kurz, en una entrevista con el *Frankfurter Allgemeine Zeitung*: «Con nosotros no habrá una Unión de la deuda. Austria no aceptará una Unión de la deuda. Naturalmente, debemos ayudar en esta crisis extraordinaria a los Estados que han sido más golpeados desde el punto de vista económico y financiero, pero hay que seguir negociando en detalle».

Las negociaciones, en marcha desde hace semanas, se intensificaran en la cumbre europea que arranca a finales de semana en Bruselas, y está vez de forma presencial, lo que facilitará apartes y encuentros bilaterales dinámicos. Sobre la mesa hay 750.000 millones de euros para la reconstrucción, de los que la UE quiere que 500.000 millones se concedan en forma de subvenciones y 250.000 millones, de préstamos.

Sánchez se encuentra en consonancia con la Comisión y también con Merkel y el presidente francés, Emmanuel Macron. Sin embargo, al igual que el primer ministro italiano, Mario Conte, ha mostrado su preocupación de que la ayuda se vincule a requisitos de reforma que puedan conducir a una injerencia en la política social y económica de España.

RUTTE INSISTE: «LAS SUBVENCIONES DEBEN VENIR CON CONDICIONES MUY ESTRICTAS»

El primer ministro de Países Bajos, Mark Rutte, dijo ayer que era pesimista sobre las posibilidades de llegar a un acuerdo sobre el Fondo Europeo de Recuperación propuesto para la cumbre de la UE de este viernes. «Las conversaciones en privado no me hacen tener esperanzas de llegar a un acuerdo», dijo Rutte en un debate en el parlamento. El neerlandés ha mantenido una serie de conversaciones con los líderes de la UE que han estado tratando de persuadir a los holandeses para que abandonen su oposición a un fondo de 750.000 millones de euros. Rutte dijo que seguía oponiéndose a la idea de poner a disposición una gran parte de ese fondo en forma de subvenciones, a menos que los países garantizaran que las reformas económicas prometidas a cambio del dinero fueran realmente impulsadas. «Las subvenciones deben venir con condiciones muy estrictas, es la única manera», sentenció.

EL PAÍS
El País
España
15/07/20
Pr: Diaria
Tirada: 158.320
Dif: 110.386
Cod: 133404753
Pagina: 38
Secc: ECONOMÍA Valor: 33.792,85 € Area (cm2): 644,2 Ocupac: 67,99 % Doc: 1/2 Autor: LLUÍS PELLICER, Bruselas Las grandes cri Num. Lec: 1013000

Bruselas plantea reformar las reglas del control económico por la crisis

La UE revisará los límites de déficit y deuda, que seguirán en suspenso hasta 2022

LLUÍS PELLICER, **Bruselas**

Las grandes crisis ponen en duda mantras y tabúes. Y la magnitud de la pandemia ha acabado incluso por cuestionar las sacrosantas reglas fiscales europeas, que hasta ahora imponían unos férreos límites al déficit y a la deuda pública de los socios de la moneda única. Bruselas planteará la reforma del control económico de la zona euro aprovechando que la suspensión *de facto* de las normas del Pacto de Estabilidad y Crecimiento se prolongará hasta al menos 2022. El debate, según coinciden fuentes comunitarias, podría ir más allá y englobar las ayudas de Estado y la fiscalidad.

La mayor crisis que atraviesa la UE ha cambiado el orden de las prioridades de Bruselas. La Comisión ha expresado ya su preocupación ante un otoño en el que, sin medidas que lo eviten, podrían aflorar las quiebras empresariales y el desempleo. Y para realizar el esfuerzo fiscal necesario para afrontar esa urgencia, en Bruselas empieza a cundir la idea de que será necesario un profundo cambio en las reglas fiscales. "El sistema de Maastricht está muerto y enterrado", resume el diputado del grupo liberal de Renew Luis Garicano. "El límite del 60% es historia", coincide el eurodiputado socialista Jonás Fernández.

Bruselas decidió en marzo dar barra libre a los países para sobrepasar los límites de déficit y deuda y rescatar a sus empresas. La brutal caída de la actividad exigía desembolsar entre dos y 2,5 billones de euros. Según un trabajo del alto funcionario comunitario Marco Buti, solo en la fase de emergencia la UE requirió de una inversión *extra* de 800.000 millones de euros. Ahora encara otras dos etapas: la transición, para la que necesita 500.000 millones, y una recuperación que demanda 1,2 billones.

A falta de un plan de recuperación europeo, esa factura por ahora corre a cuenta de las finanzas nacionales. Y según fuentes comunitarias, todo indica que las reglas fiscales seguirán suspendidas hasta al menos 2022. El Consejo Fiscal Europeo, de hecho, advirtió a los ministros de Finanzas de que "una retirada de los estímulos fiscales sería prematura" y les aconsejó no hacerlo hasta que el producto interior bruto (PIB) de la zona euro regrese a niveles anteriores a la crisis. La vicepresidenta española, Nadia Calviño, explicó que entre los ministros de Finanzas de la zona euro hay una "coincidencia absoluta en la necesidad de mantener políticas fiscales expansivas" en 2021.

El mayor gasto, no obstante, se traduce en deudas más abultadas. Bruselas prevé que 12 de los 19 países la zona euro estén en 2021 por encima del límite de deuda del 60% del PIB. Y de estos, siete lo estarían con una deuda superior al 100%, dejando desfasado el umbral fijado en el Pacto de Estabilidad y Crecimiento. O en palabras del presidente del Consejo Fiscal Europeo, Niels Thygesen, convirtiéndolo en una meta "poco realista". "El umbral del 60% no tiene ningún sentido. No se basa en ninguna evidencia empírica", coincide Grégory Claeys, investigador de Bruegel.

La cuestión, pues, no solo es hasta cuándo estarán suspendidas las normas. "No deberíamos volver al pacto anterior. Las reglas actuales imposibilitan que las posiciones fiscales de los 19 países miembros agregadas tengan que ver con lo que necesita la zona euro en su conjunto", explica Fernández. Garicano considera que las reglas deben ser "más sencillas y más específicas para cada país". "Y que se puedan cumplir", agrega.

En una nota reciente, el Consejo de Análisis Económico —el órgano asesor francés— señala que el techo del 60% fijado en un anexo del Tratado de Maastricht "está hoy obsoleto" dados "los niveles de endeudamiento proyectados para la zona euro" y el entorno de tasas de interés y crecimiento, que poco tiene que ver con esa época. "La crisis pan-

Sin ayudas a empresas de paraísos fiscales

La Comisión Europea recomendó ayer que no se concedan ayudas públicas a empresas vinculados con los territorios de su lista negra de paraíses fiscales. En esta, constan 12 jurisdicciones: Panamá, Samoa Americana, Fiji, Fuam, Omán, Samoa, Trinidad y Tobago, las Islas Vírgenes de EE UU, Vanuatu, las Islas Caimán, Palau y las Seychelles.

"Estamos en una situación sin precedentes en la que se están dando volúmenes sin precedentes de ayuda estatal a empresas en el contexto de la pandemia. Especialmente en este contexto, es inaceptable que empresas que se benefician de apoyo público lleven a cabo evasión fiscal a través de paraísos fiscales", aseguró el comisario Paolo Gentiloni a través de un comunicado.

La presidenta de la Comisión Europea, Ursula von der Leyen, en el atril escoltada por cuatro comisarios. / JOHN THYS (AFP)

EL PAÍS
El País
España
15/07/20
Pr: Diaria
Tirada: 158.320
Dif: 110.386
Cod: 133404753
Pagina: 39
Secc: ECONOMÍA Valor: 6.271,38 € Area (cm2): 119,6 Ocupac: 12,62 % Doc: 2/2 Autor: LLUÍS PELLICER, Bruselas Las grandes cri Num. Lec: 1013000

démica impone definitivamente una redefinición en profundidad del marco presupuestario europeo", subraya. La nota señala que, si bien entre 1999 y 2019 la deuda pública de la zona euro se había más que duplicado, la carga de intereses había bajado en 2,5 puntos del PIB.

Varias posiciones

Antes de la pandemia, París, Roma o La Haya ya pusieron en cuestión el actual marco. Nadie estaba contento con unas reglas que requieren de una guía de 200 páginas. Todos coincidían en que se necesitaba más sencillez. Pero acto seguido unos pedían también más flexibilidad y otros, menos discrecionalidad.

La pandemia obligó a aparcar el debate sobre la reforma hasta el próximo año, aunque también ha elevado las expectativas de cambios. El comisario de Economía, Paolo Gentiloni, afirmó en una entrevista a EL PAÍS que la situación que la UE viva en primavera influirá en esa discusión. "Necesitamos que esas reglas se adapten a la situación", sostuvo. También el expresidente del Eurogrupo, Mário Centeno, instó a cambiar las reglas.

Algunas capitales, sin embargo, esperan que las reformas económicas vayan más allá del marco fiscal. El eje francoalemán ya planteó antes de las elecciones europeas cambios en la política de competencia para que las empresas del continente puedan hacer frente a las de China o Estados Unidos. "Hay que conciliar la política industrial, la comercial y la de competencia. Ahora es la ocasión de hacerlo", reiteró la semana pasada el titular de Finanzas francés, Bruno Le Maire.

"Después de la crisis habrá un nuevo modelo para el Pacto de Estabilidad, el Semestre Europeo y para el control de ayudas de Estado", sostienen fuentes diplomáticas. La reforma de las reglas de competencia, sin embargo, provoca rechazo en países como España o Portugal, que temen que pueda convertirse en una ventaja competitiva para los países con más margen fiscal. "La política de competencia actual es la joya de la corona de la UE y creo que debe preservarse para evitar distorsiones", sostiene Garicano.

EL PAÍS
El País
España
15/07/20
Pr: Diaria
Tirada: 158.320
Dif: 110.386
Cod: 133404757
Pagina: 40
Secc: ECONOMÍA Valor: 26.684,83 € Area (cm2): 508,7 Ocupac: 53,69 % Doc: 1/1 Autor: LUIS DONCEL, Madrid España vive una cris Num. Lec: 1013000

Una terraza de un bar en la plaza de Santa Cruz, en Madrid. / DAVID FERNÁNDEZ (EFE)

El BBVA calcula que las ayudas del Gobierno evitaron la caída de 3,5 puntos del PIB

LUIS DONCEL, **Madrid**

España vive una crisis sin precedentes, rodeada aún de muchas incertidumbres. Esta idea sobrevoló ayer la presentación del informe *Situación España*, del BBVA Research. Sus previsiones son aún peores que las presentadas hace tres meses: ahora estima un desplome del PIB este año del 11,5%. Pese a lo profundo del golpe que la epidemia del coronavirus deja en la economía, los responsables del BBVA dejan ver algunos rayos de optimismo. En primer lugar, porque el castigo podría haber sido aún mucho peor.

"Tan solo las medidas iniciales aprobadas por el Gobierno han impedido que el PIB caiga 3,5 puntos más. Y si se incorporan las inyecciones de liquidez y la relajación de la política monetaria del BCE, y que la banca española esté ahora más capitalizada, en este segundo semestre del año se habrá impedido una caída adicional de 4,5 puntos del PIB", explicó Rafael Doménech, responsable de Análisis Económico.

Al repasar el listado de medidas del Gobierno, los economistas del BBVA contabilizan una movilización de recursos que equivale al 15% del PIB, de los cuales 3,5 puntos "suponen transferencias a los sectores económicos con impacto en el déficit público". Entre estas se incluye las más recientes, como la prórroga de los ERTE al 30 de septiembre, el fondo para las comunidades autónomas, el ingreso mínimo vital y los planes de impulso para la automoción y el turismo. Doménech aplaudió la decisión del Gobierno de prorrogar los ERTE hasta el 30 de septiembre con condiciones menos generosas y esperar a ver qué hace tras esa fecha. "Es lo correcto", concluyó el economista.

BBVA Research calculaba en abril una caída del PIB del 8%. En tres meses, el agujero ha aumentado 3,5 puntos. Es un escenario ligeramente más pesimista que el dibujado por el Banco de España, que estima una caída entre el 9% y el 11,6%.

La recuperación del próximo año, del 7%, será algo más de un punto mayor de lo que esperaba en abril. El empeoramiento de la coyuntura se explica, entre otros motivos, por un confinamiento más largo del previsto y por un mayor impacto de las restricciones sobre la demanda interna. Estos factores habrían provocado una contracción del consumo de los hogares del 25% durante el primer semestre, un ajuste que además se centró en servicios de producción nacional, como la restauración, el ocio y el turismo.

"Salvo que se produzca un rebrote, lo peor de la crisis ha quedado atrás. Y además empiezan a ser posibles escenarios de crecimientos más positivos", añadió el economista jefe, Jorge Sicilia. Esta posibilidad de un escenario más optimista depende del fondo de recuperación que esta semana han de aprobar los 27 jefes de Estado y de Gobierno de la UE.

Reformas ambiciosas

Los responsables de BBVA Research ven en este fondo no solo una oportunidad para garantizar una salida de la crisis más rápida, sino también una posibilidad para modernizar la economía española si las ayudas europeas se acompañan de una "agenda ambiciosa" de reformas en el mercado de trabajo, mejora en la competencia en mercados de bienes y servicios y un aumento de la productividad.

El organismo no ha querido cuantificar el impacto de un fondo que, según la propuesta de la Comisión Europea, podría ascender a 750.000 millones de euros. El motivo es que estas ayudas aún no han sido aprobadas y no se sabe exactamente cuál va a ser su diseño. Pero sí cree que si el programa que finalmente se apruebe puede contribuir a paliar el déficit inversor que va a dejar la crisis, lo que mejoraría unas previsiones de crecimiento, a día de hoy, bastante deprimentes: en el escenario que ahora dibuja el BBVA ni siquiera en 2021 se recuperarán los niveles de actividad alcanzados por la economía española a finales del año pasado.

Los efectos de la crisis serán, en cualquier caso, duraderos. Sobre todo para los sectores más afectados como el turismo, que aporta un 12% al PIB español. Y el golpe en las cuentas públicas tardará mucho tiempo en asimilarse. Los analistas del banco creen que el déficit público puede dispararse este año hasta el 14,4% del PIB, mientras que la deuda de las administraciones públicas escalará el próximo año hasta el récord histórico del 122%.

el Periódico
El Periódico de Catalunya
España
15/07/20
Pr: Diaria
Tirada: 41.113
Dif: 32.727
Cod: 133407654
Pagina: 23
Secc: ECONOMÍA Valor: 26.273,91 € Area (cm2): 670,2 Ocupac: 72,15 % Doc: 1/1 Autor: MAX JIMÉNEZ BOTÍAS BARCELONA Num. Lec: 374000

RADIOGRAFÍA DEL EMPRENDIMIENTO EN ESPAÑA Y PORTUGAL

Unas 990 'start-ups' crearon 7.000 empleos en el 2019

- Tres de cada cinco empresas crecieron a un ritmo de tres dígitos el pasado año
- Las compañías movilizaron recursos por valor de 600 millones de euros

MAX JIMÉNEZ BOTÍAS
BARCELONA

Fueron 993 *start-ups* y crearon 7.000 empleos en el 2019 en España y Portugal. Ese universo de empresas en desarrollo corresponde a las compañías que participan en la última edición (2020) del premio Emprededores XXI que organiza CaixaBank e, igualmente, son la base del estudio realizado por la entidad financiera y la escuela de negocios IESE, presentado ayer, sobre la actividad de las empresas en fase de desarrollo en la península Ibérica. Esas empresas representan, aproximadamente, un cuarto del total de *start-ups* que existían en los dos países en ese momento, aunque no se puede extrapolar su actuación al ecosistema general de estas compañías, ya que «las que han tomado parte en el premio están por encima de la media y tienen el crecimiento como uno de sus objetivos claros, con lo que suelen estar en fase más avanzada», según Maria Júlia Prats, profesora del IESE encargada de la elaboración del estudio *Observatorio DayOne de start-ups en Iberia*.

Del análisis de la actividad de las firmas del estudio se deriva que tres de cada cinco *start-ups* crecen a un ritmo de tres dígitos, con un incremento medio entre 2018-2019 del 196%. La otra cara de la moneda es que dos de cada cinco no son rentables porque se encuentran en una fase de desarrollo que requiere inversión. Según Ana Díez, directora ejecutiva de negocios en emprendedores de CaixaBank, su objetivo es «actualizar anualmente el estudio del perfil del emprendedor para tener una visión panorámica y más global de este colectivo». «Pretendemos monitorizar a las compañías más jóvenes y extraer aspectos relevantes que apoyen a los equipos y a los distintos agentes del ecosistema para un mejor despliegue de sus capacidades», explica.

DISTRIBUCIÓN DE LAS 'START-UPS' DE LOS PREMIOS EMPRENDEDOR XXI 2019
NÚMERO POR COMUNIDAD Y % SOBRE EL TOTAL DE ESPAÑA

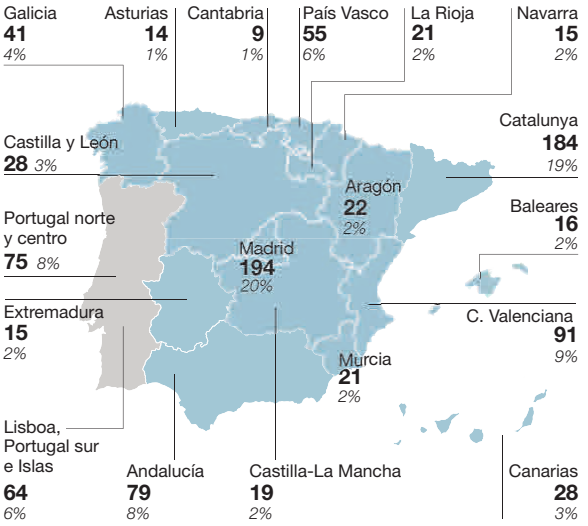

Fuente: CaixaBank
EL PERIÓDICO

ELISENDA PONS

►► Espacio de 'coworking' en el Pier 01 de Barcelona.

EQUIPOS DIRECTIVOS // Sobre los equipos de las empresas analizadas se desprende que estos se caracterizan por su «solidez y su compromiso». El perfil habitual del emprendedor es una persona con formación superior, experiencia laboral y visión internacional. De hecho, seis de cada siete fundadores tienen un grado universitario o superior y uno de cada cuatro ha lanzado más de tres *start-ups* antes del proyecto actual. El 27% del total de fundadores son mujeres y se ha incrementado el número de equipos solo formados por estas, pasando del 9% en el 2019 a un 12% en la actualidad. El mayor porcentaje de mujeres se concentra en *start-ups* relacionadas con el sector del cuidado de la salud y la educación.

Pese a su reciente lanzamiento, casi la mitad de estas compañías ya venden en el mercado internacional, lo que también supone un incremento de la experiencia exterior respecto a los datos de años anteriores, cuando solo lo hacían un 37%. Además, el 56% de las empresas que realizan operaciones en mercados exteriores lo hacen *on line*, y solo un 40% están dirigidas al mercado europeo, lo que significa que sus ventas están geográficamente más diversificadas. Esas características han permitido a muchas de ellas soportar con relativa entereza los efectos de las crisis del covid-19. «Muchas ha seguido llegando a los mercados de su interés», comentó Prats.

ELEVADA FINANCIACIÓN // Las empresas analizadas han conseguido más de 600 millones de euros en financiación desde su fundación, de los que casi 500 millones son de capital. Las *start-ups* de Catalunya, Madrid y la Comunitat Valenciana son las que han levantado un mayor volumen de financiación. Un total de 272 empresas han realizado su última ronda de financiación entre el 2018 y el 2019 por un importe total cercano a los 77 millones de euros y con un volumen medio de 258.000 euros.

La financiación proviene principalmente de fondos propios, y a medio plazo (entre dos y cinco años) estiman una necesidad de financiación de más de 700 millones. Esa previsión, sin embargo, «seguro que se verá modificada por la crisis sanitarias que ha obligado a muchas a consumir mas recursos de lo que preveían», explicó Prats.

La mayoría de las empresas (93%) exponen como principal razón de su existencia cubrir de manera novedosa una necesidad del mercado. Y los principales retos a los que deben enfrentarse son el correcto desarrollo del producto, la consolidación y diversificación de la base de clientes, el reconocimiento de la marca y la escalabilidad del negocio. Como palancas del futuro, están dispuestas a buscar alianzas en el mercado y crecer internacionalmente. ≡

Expansión
Expansión
España
15/07/20
Pr: Diaria
Tirada: 28.818
Dif: 19.343
Cod: 133406229
Pagina: 22
Secc: POLÍTICA - ECO Valor: 11.156,35 € Area (cm2): 418,3 Ocupac: 48,3 % Doc: 1/1 Autor: Mercedes Serraller. Madrid Num. Lec: 103000

Hacienda da el pistoletazo de salida a los Presupuestos más difíciles

CUENTAS DE 2021/ Montero firma la Orden Ministerial que inicia la elaboración del proyecto, que recoge las instrucciones de Hacienda al resto de Ministerios. Quiere canalizar los recursos del fondo europeo.

Mercedes Serraller. Madrid

La ministra de Hacienda, María Jesús Montero, firmó ayer la Orden Ministerial que inicia la elaboración del proyecto de Presupuestos Generales del Estado para 2021, que recoge las instrucciones dictadas por Hacienda al resto de departamentos ministeriales para el proceso de elaboración de las cuentas públicas. Así lo anunció la ministra y portavoz del Gobierno en la rueda de prensa posterior al Consejo de Ministros, en la que subrayó que se trata del "primer paso para abordar la elaboración de estas nuevas cuentas públicas imprescindibles para la reconstrucción económica y social de nuestro país".

La Orden de Hacienda en relación a los Presupuestos supone el tradicional pistoletazo de salida en la tramitación de las cuentas públicas, ya que plasma las prioridades y objetivos políticos del Gobierno en materia de ingresos y gastos. Asimismo, fija los plazos en los que los departamentos ministeriales deben remitir a la Secretaría de Estado de Presupuestos y Gastos sus propuestas presupuestarias. A continuación, Hacienda deberá fijar el techo de gasto y los objetivos de estabilidad, que deberá negociar con la Comisión Europea, paso para el que espera que se concrete el fondo europeo de ayudas que se discute en la cumbre del 17 y 18 de julio.

Según Montero, la Orden ministerial refleja el compromiso del Ejecutivo con "la transformación climática, la agenda digital y los valores europeos" e incorpora tres ejes transversales que se orientan a los objetivos de desarrollo sostenible, a la evolución del impacto de género y a las políticas de infancia, adolescencia y familia". La intención es "que estos Presupuestos nos ayuden a reactivar nuestra economía, que la hagan más competitiva, innovadora, sostenible, favoreciendo la adaptación del tejido productivo a las nuevas realidades de la digitalización y de la transición ecológica".

Asimismo, añadió que "también, a través del Presupuesto, queremos aumentar la cohesión, la justicia social, la igualdad de oportunidades, y en definitiva el fortalecimiento del Estado del Bienestar, de forma singular desde el refuerzo al sistema sanitario público, garantizando que cuenta con las capacidades y los recursos suficientes para afrontar cualquier situación futura".

Por último, resaltó el objetivo de que "estos Presupuestos de reconstrucción sirvan de canalización eficiente de recursos que se activen en Europa, especialmente los que se relacionan con la apuesta por la investigación, el desarrollo y la innovación, nuevas tecnologías, el apoyo a las pymes, el turismo, la hostelería o el medio ambiente".

El Gobierno ya ha rebasado el plazo de junio para la presentación del techo de gasto, pero está a tiempo de presentar el proyecto en el Congreso dentro de los márgenes que establece la Constitución, al menos tres meses antes de que acabe el año, es decir, a finales de septiembre.

Montero insistió en que su objetivo es lograr "el mayor respaldo posible" a las cuentas públicas y eso pasa por el PP. Cree que no sería lógico que el principal partido de la oposición "se dé de baja" de la negociación presupuestaria. En este sentido, indicó que al Ejecutivo no le preocupa "el nacionalismo de hace años sino la ultraderecha que arrastra al principal partido de la oposición".

Europa Press

María Jesús Montero, ministra de Hacienda y portavoz, ayer en Moncloa.

Editorial / Página 2

Expansión
Expansión
España
15/07/20
Pr: Diaria
Tirada: 28.818
Dif: 19.343
Cod: 133406226
Pagina: 20
Secc: POLÍTICA - ECO Valor: 14.926,70 € Area (cm2): 559,7 Ocupac: 64,62 % Doc: 1/2 Autor: I.Benedito. Madrid Num. Lec: 103000

Merkel enfría las esperanzas de Sánchez de cara al Consejo: "Hay discrepancias"

PLAN DE CHOQUE EUROPEO/ La canciller coincide en que "el tiempo apremia", pero no ve fácil un acuerdo el 18 de julio. Sánchez avisa a los 'frugales': "Si retrasamos el acuerdo, retrasaremos la recuperación y agravaremos la crisis".

I.Benedito. Madrid

Cuenta atrás para la cumbre europea en la que se negociará el plan de choque para salir de la crisis provocada por el Covid-19. Quedan algo más de 48 horas para que comience, y las posturas entre norte y sur siguen demasiado alejadas como para llegar a un acuerdo. El presidente Pedro Sánchez se ha marcado julio como fecha límite para amarrar el consenso. Es más, aspiraba a lograrlo en el Consejo Europeo del 17 y 18 de julio. Al menos era así hasta que ayer se reunió con Angela Merkel, y el realismo de la canciller alemana enfrió la expectativas de España.

"Vemos que todavía hay importantes discrepancias que tenemos que salvar", avisó Merkel, que ve complicado que se llegue a un acuerdo en el próximo Consejo, tal y como le gustaría a España. Sánchez, por su parte, volvió a insistir en que julio es el mes del acuerdo.

"El gobierno de España va a hacer todo lo que sea necesario para llegar a un acuerdo en el mes de julio", dijo ayer el presidente, que junto a los líderes de Italia y Portugal se ha llenado la agenda de citas europeas esta semana para acercar posturas y tratar de convencer de la urgencia del pacto. El lunes se reunió con el premier de Países Bajos, Mark Rutte. Ayer, con Merkel. Mañana comerá con el presidente galo Emmanuel Macron, y el jueves mantendrá un encuentro con el líder de Suecia, Stefan Löfven. La posición de España es clara: Si no hay acuerdo, no habrá recuperación. Algo que, por el momento, un grupo de países del norte no ha querido ver.

El problema sigue siendo la oposición de Países Bajos, Austria, Dinamarca y Suecia a que se gaste más. La austeridad y ortodoxia de estos estados, por ello llamados los cuatro *frugales*, se tradujo en la exigencia de recortes en el futuro presupuesto comunitario, uno de los temas de la reunión del viernes. En cuanto al fondo europeo de reconstrucción de 750.000 millones que también se negociará en el Consejo, se niegan a que haya ayudas directas (su posición es que hay que devolverlas) y exigen que quienes las pidan implementen reformas estructurales para poder recibirlas.

El choque entre países es tal, que el mismo día que Sánchez visitó a Rutte para acercar posturas; el holandés envió una carta a su Parlamento reiterando su oposición al fondo tal y como España, Francia o Italia lo conciben. Además, lejos de conciliar, dijo a la prensa española que "vosotros tenéis que encontrar la solución en España", y no en la UE, y dejó claro que a él no le corría ninguna prisa aprobar el fondo. Si esa es su posición de partida de cara al viernes, la tensión está servida. "La unión nunca se ha construido en base a vetos, sino a la voluntad de acordar", dijo Sánchez.

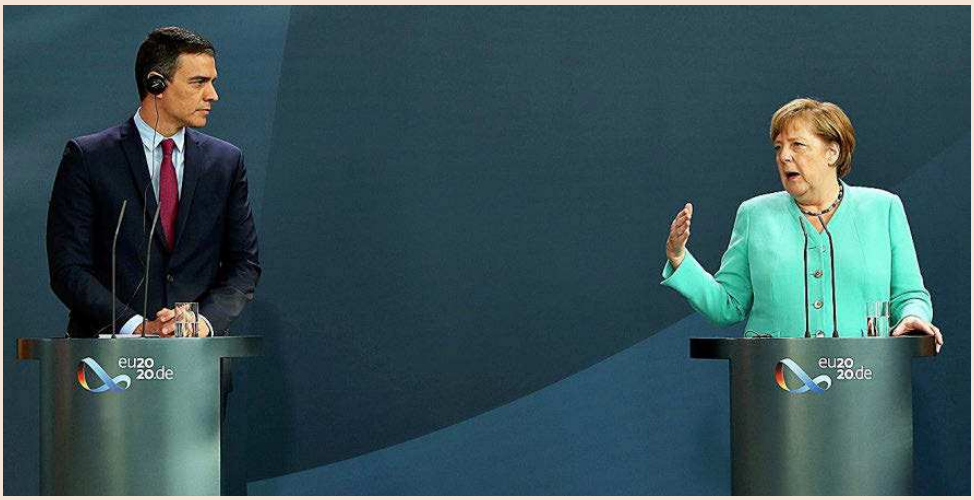

Efe

El presidente del Gobierno, Pedro Sánchez, junto a la canciller alemana, Angela Merkel, ayer en su visita oficial a Berlín.

Durante esta semana, y de cara al viernes, la posición negociadora de España ha dado un giro de estrategia. Sánchez ha dejado atrás el victimismo de venderse como el país más afectado al que hay que ayudar. En su lugar, intentará convencer a los *frugales* jugando una nueva baza que ilustró ayer: "Si retrasamos el acuerdo vamos a retrasar la recuperación, y si retrasamos la recuperación, vamos a agravar la crisis".

"España va a hacer todo lo que sea necesario para tener un acuerdo en julio", dice Sánchez

Merkel está de acuerdo con España en que hay que llegar a un acuerdo lo antes posible. "El tiempo apremia", dijo ayer la canciller, junto al presidente, y aclaró que es "importante que el Marco Financiero Plurianual (el plan de gastos e ingresos que sostienen las partidas del presupuesto europeo) y el fondo de recuperación formen un conjunto. Tenemos que solucionar todo de una vez". También le lanzó un cable a España al reconocer que "sabemos que fue duramente golpeada por la crisis, y veremos cómo podemos operar más estrechamente".

"Hemos recibido la solidaridad y el arrope de la canciller y no lo olvidaremos nunca", le respondió Sánchez. Ambos coincidieron en que, si hay algo en lo que todos los líderes parecen estar de acuerdo es que Europa se encuentra ante una situación inédita.

La segunda baza que parecen emplear tanto España como Alemania es que el fondo ayude a acelerar la digitalización y la transición enerética, dos áreas de inversión que los frugales defienden.

En tercer lugar, Sánchez también está dejando claro que el mercado interior está en riesgo: si caen España o Italia, arrastrarán detrás a otros estados que dependen del comercio con estas economías. A ninguno de los países del norte, con mercados interiores demasiado pequeños como para absorber su producción, le interesa que la crisis persista en otros países europeos, porque de ellos dependen sus ventas al exterior.

Expansión
Expansión
España
15/07/20
Pr: Diaria
Tirada: 28.818
Dif: 19.343
Cod: 133406226
Pagina: 21
Secc: POLÍTICA - ECO Valor: 4.484,04 € Area (cm2): 168,1 Ocupac: 19,41 % Doc: 2/2 Autor: I.Benedito. Madrid Num. Lec: 103000

Macron anuncia 100.000 millones más en ayudas

Francia continúa sacando artillería para su respuesta económica al impacto de la crisis del coronavirus. El presidente galo, Emmanuel Macron anunció ayer 100.000 millones de euros más para financiar la recuperación económica de Francia de la pandemia. Estos 100.000 millones se suman a los 460.000 millones ya anunciados. El francés reconoció, eso sí, que parte de esa ayuda adicional tendrá que provenir del fondo europeo de reconstrucción, que a finales de esta semana se negocia en el Consejo Europeo.

"Además del dinero ya anunciado, con este plan de recuperación estamos aportando al menos 100.000 millones para asegurar un relanzamiento industrial, ambiental, local, cultural y educativo", dijo en una entrevista por televisión con motivo de la celebración del día de la República.

El presidente francés será uno de los principales valedores del plan de recuperación europeo, que impulsó junto a la canciller alemana, Angela Merkel, y que tendrá que defender en la cumbre del próximo viernes. El plan francoalemán defiende un fondo dotado de 750.000 millones de euros, de los cuales, 500.000 millones serían ayudas directas, y 250.000 millones préstamos. Países Bajos, Austria, Suecia y Dinamarca no aceptan estas condiciones.

Hoy Macron recibirá en París al presidente del Gobierno, Pedro Sánchez, y mañana al primer ministro sueco, Stefan Lofven. El objetivo es buscar un frente común de cara al Consejo Europeo del 17 y 18 de julio.

Efe
El presidente francés, Emmanuel Macron.

Además, Macron apostó por reducciones de cargas sociales para impulsar la economía, descartó subir los impuestos y anunció que se subvencionarán 400.000 empleos juveniles. A dos años para las presidenciales, consciente de que su política ha sido tachada de neoliberal, Macron se obstinó en templar esa imagen, pidió a las empresas que moderen el pago de dividendos y multiplicó los mensajes en favor de la ecología.

Expansión
Expansión
España
15/07/20
Pr: Diaria
Tirada: 28.818
Dif: 19.343
Cod: 133406232
Pagina: 23
Secc: POLÍTICA - ECO Valor: 13.832,96 € Area (cm2): 518,7 Ocupac: 59,88 % Doc: 1/1 Autor: M.Valverde. Madrid Num. Lec: 103000

BBVA prevé que el año termine con una tasa de paro próxima al 20%

INFORME DEL TERCER TRIMESTRE DEL AÑO / El banco empeora sus previsiones para este año y estima una caída de la economía del 11,5%. El déficit público será del 14,4% del PIB, y la deuda, del 122%.

M.Valverde. Madrid

BBVA Research dibujó ayer un panorama muy sombrío de la economía española para este año y, en consecuencia, del empleo. El informe sobre la *Situación de España* en el tercer trimestre del año, apunta que el Producto Interior Bruto (PIB) caerá este año un 11,5%, 3,5 puntos más que en las previsiones del segundo trimestre. El informe fue presentado por el director de BBVA Research y economista jefe de Grupo BBVA, Jorge Sicilia; el responsable de Análisis Económico de BBVA Research, Rafael Doménech, y el economista jefe para España, Miguel Cardoso.

La caída de la economía ha sido tan profunda en el segundo trimestre que, aunque la recuperación comience en el tercer trimestre, difícilmente se va a trasladar al mercado de trabajo.

Desde que el 14 de marzo comenzó el estado de alarma para combatir la epidemia del coronavirus, BBVA estima que la tasa de paro se irá deteriorando paulatinamente, con la siguiente evolución: el 14,5% de la población activa, en el primer trimestre; el 17,7%, en el segundo trimestre y el 18,3% de la población activa, entre julio y septiembre. Finalmente, el desempleo cerrará el año en el 19,6% de la población activa. Esta cifra supondría ahora en torno a 4,5 millones de parados; 1,2 millones más de personas desempleadas que actualmente. La tasa media de paro del año será del 17,4% de la población activa para retroceder al 17,1% en 2021.

Todo ello es el resultado de una profunda caída de la actividad y del consumo en el segundo trimestre del año, por las medidas para combatir la pandemia.

Retroceso del PIB

Así, tras el desplome del 5,2% del PIB del primer trimestre, el BBVA estima un retroceso del 17%, durante el segundo trimestre del año. En definitiva, el banco calcula que el descenso de la actividad podría sobrepasar el 20% en el primer semestre del año respecto al mismo periodo de 2019. El déficit público será del 14,4% y la deuda escalará al final de 2021 hasta el 122% del PIB. Las causas de la depresión económica son las siguientes: en primer lugar, porque las medidas de confinamiento de la población decididas por el Gobierno se extendieron más de lo previsto. Por lo tanto, el impacto de las restricciones sobre la demanda interna, sobre el consumo ha sido mayor de lo esperado. Sobre todo, por la debacle del turismo nacional e internacional. Este hecho, "ha producido una concentración mayor de la reducción del gasto en los bienes y servicios producidos en España".

Además, la incertidumbre de las familias sobre la salud y la situación laboral, junto con la extensión del confinamiento y el distanciamiento social, produjeron un ajuste del 25% en el gasto en el consumo de los hogares en los primeros seis meses del año. Especialmente, cayó en los servicios y, entre éstos, en la restauración, el ocio y el turismo. Sectores con mucha mano de obra. Por el contrario, aumentó el consumo de alimentos y bienes relacionados con la salud.

En la demanda interna, el informe calcula que este año caerá un 9,9%, con un recorte en la inversión del 17,2% y del 8% en el consumo. Es más, el temor sobre la situación económica y laboral recortará el consumo privado un 12,6%.

El empleo

Con todo, las cosas podrían haber ido peor, pero las diferentes medidas del Gobierno para, entre otros fines, intentar proteger a las empresas –y especialmente a las pymes– y al empleo han evitado que el descenso del PIB haya aumentado en 3,5 puntos adicionales. Medidas como los fondos destinados a las comunidades autónomas para que puedan hacer frente a la crisis; al impulso a los sectores de la automoción y de turismo, a la prórroga de los ERTE hasta el 30 de septiembre, y el Ingreso Mínimo Vital.

BBVA estima además que los avales concedidos a las pymes, por valor de 150.000 millones de euros, más las políticas del Banco Central Europeo de compra de deuda soberana, ha frenado la caída del PIB español en 4,5 puntos adicionales.

Las medidas de los ERTE y de apoyo a los sectores evitan 3,5 puntos adicionales de caída del PIB

EL IMPACTO DE LA PANDEMIA EN LA ECONOMÍA

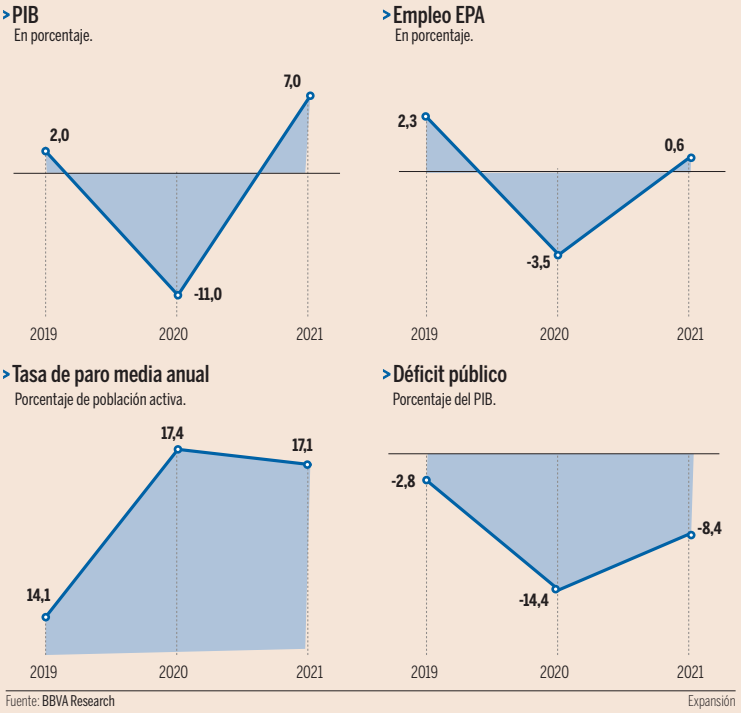

Fuente: BBVA Research

Expansión